臺灣日日新報
日本夕刊共八頁

シヤチハタ万年スタンプ台

第十八回支那事變　生存者に恩賞
金鵄勳章輝く四百餘名

【東京電話同盟】畏き邊りでは第十八回支那事變生存者論功行賞(陸軍殊勳甲…十五回)の御沙汰あらせられ二十日午前零時内閣賞勳局より夫々發表された、今回の恩賞の光榮に浴したものは北支の京漢、京津、隴海、津浦線沿道地區並に京漢、津浦兩鐵道に沿ふ地區に活躍した部隊…江南地區の警備を擔任し、その間に參加して數々の武勲を輝かした部隊に屬する軍人…以下四百四十二名である。

殊勳甲
一般行賞(佐官以上)

北支に輝く武動

眞摯な五日の討議
あす閉院式擧行
歷史的使命終る戰時議會

【東京電話同盟】僅々五日の會期を以て開かれた第七十七臨時議會は二十日を以て愈々最終日を迎へることとなつた…

三案とも滿場可決
きのふの衆院本會議

【東京電話同盟】十九日の衆議院本會議は午後一時四十五分開會、直ちに日程に入り…

產業設備營團法案可決

貴院本會議

來栖大使桑港着

日米會談の動向
ル大統領と再會談
蔭で舵とるはハル長官

【ワシントン十八日發同盟】十九日野村、來栖兩大使とハル國務長官との會談の時間については…

新たに廿一箇師團
米陸軍の追加豫算に見る

【ニューヨーク十八日發同盟】…

英公使と重慶代表ハル長官と會談

米炭坑罷業擴大

日本の樞軸基調外交は不變
獨當局强調

貴族院增税委員會

米穀增產委員會

工業立地も好望
大甲溪發電計畫豫算に計上
けふ離京　長谷川總督談

伊勢神宮參拜

時局下に遺憾
宮澤代議士衆院で失言

懲罰除名

臺電社長に增田氏
長谷川總督に受諾回答

增田氏略歷

臺灣への御恩返し
增田次郎氏談

三件を可決
衆議院の增税委員會

議同脱退屆

貴院豫算總會

衆議院建議委員會

實狀に卽す轉廢業者共助金

上海江海關長に赤谷由助氏

氣象臺技師轉任

けふの兩院

けふの府報

人事

胃腸疾患に　エルビオゲン錠　ライオン製藥株式會社

產業報國!
事變前の値段で
より良き品質……
こんな例は他にありませうか?
ライトインキ　トイラ

早稻田大學講義錄
入學締切り
本年度開講の講義錄は各科とも全部收容人員に達し遺憾ながら今後の申込は一切御斷りの止むなきに至りましたから惡しからず御諒承下さい。
東京牛込　早稻田大學出版部

一ヶ月おくれ雜誌定價の約半額

現時局下の防空
時局防空必携の解說
防衞總司令部參謀　陸軍中佐　難波三十四著
最新刊　定價三十五錢
發行所　東京小石川　大日本雄辯會講談社

●頭痛にノーシン●

二千六百年史
神國二千六百年史
偉人二千六百年史
古城二千六百年史
忠臣二千六百年史
孝子二千六百年史
史蹟二千六百年史
天皇二千六百年史
名將二千六百年史
神社二千六百年史
佛閣二千六百年史
聖蹟二千六百年史
女性二千六百年史
全十二卷豫約募集　本年中に全卷完成の豫定
全國書店發賣中
內容見本無代進呈

現行法規書式總覽
中外商業新報社・法律新聞社顧問　辯護士　山尾萬次郎先生編著
會社法規書式大全
民事民訴書式大全
商事關係書式大全
刑事警察書式大全
新商法及關係條文
新會社法及條文
刑法刑訴訟條文
改正刑法正解
新會社法正解
新商法正解
新貸家組合法
巡査受驗全書
警部受驗
文官受驗
新税法讀本
新税法全書
圖書目錄無代進呈
東京市神田區猿樂町二丁目八番地　天泉社

社説

對米交渉決裂か妥結か

我が重大決意と準備は成る

一

第七十七議會は、開會僅かに二日にして既に三十八億圓の巨額に上る臨時軍事費追加豫算を可決確定した。此の一事既に我が國民が一億一心となつて政府を信頼し、東亞新秩序建設の大業を絶對的に大成せしめんとする熱意あることを闡明したものであるが、更に衆議院に於ける各派協同提案として上程された國策完遂決議案の精神に於て、直接には現下國の[illegible]たる對米外交に關する政府の[illegible]を全く有りの儘に吐露し、間接には國民が米國政府の傍若無人なる對日態度の非理不法を糾弾する心構へを端的に表現したものと言ふことが出來よう。[illegible]

二

東條内閣出現の理由として其の双肩に荷ふところの使命なるものは、言ふまでもなく帝國不退轉の國策完遂に外ならず、然も之が成否は太平洋問題の解決に[illegible]。[illegible]

三

今や世界の[illegible]は一にアメリカの首府ワシントンなる日米會談の上に集注せられ、野村、來栖兩大使はルーズヴェルト大統領、ハル長官の兩巨頭と[illegible]。[illegible]

大物を射當た臺電

増田氏は適任者だ

南部産業視察の伍堂氏語る

【高雄電話】伍堂卓雄氏が臺南より自動車で途中の南部施設其他を視察しつつ十九日夜七時來高、高雄に旅装を解いたが往訪の記者がもたらした増田次郎氏の臺電社長就任その他に關し左の如く語つた

ホー、増田君が引受けたか適任者だよ、臺電が大事業の大事業を完遂するにはなんと云つても資金と資材だ、この二つを有利に纏め得る人でなければならない、それには財界に信用のある人が必要なわけだがこの點増田君はナンバーワンだ、よく引受けたと思ふ。臺灣ひいては臺灣のために喜びたい、日本から臺灣へといふのは見方によつては格下げとも考へられるが國家的大事業を遂行するためにはそんなことは問題じやない、實は二日程前に新聞でその噂をみて可愛ければいいがと[illegible]と話してゐたところだ、[illegible]で臺灣の南進基地の[illegible]に活躍すべきところに使命があるんだよ、南部[illegible]の印象か？[illegible]南からの途中いろ／＼な施設を見せて貰つた、殊に日本の砂糖の[illegible]を半分この南部で充たすのだらうが眼の前にその盛んな生産の状況をみて非常に心強く感じた次第だ、嘉南大圳をみたが一寸あのやうな大規模な貯め池は他に類がない、地勢的な關係もあるがほかではあのコンデイションは得られない、世界でもダムは相當大規模なものがありまた灌漑用の貯め池も相當あるがこの嘉南大圳に並ぶものは一寸あるまい、これと臺電第一の工業地の生産地を視たが將來わが國の工業地の據どをここで背負ふべき大使命を有つてゐるわけだ、その意味で特にこの方面には臺灣として躍進すべきだらうに高雄は狙いたばかりで何の成績も申上げられない、けふ、あす高雄に滯在してその躍進振りを拜見させて貰ふつもりだ、これから南を廻つて臺東、花蓮港經由で臺北に向ふ豫定である、[illegible]

臺灣のため喜ぶ

増田氏は電力界の元老

臺拓久宗副社長と高山理事談

増田次郎氏の臺電社長就任に關し臺拓の久宗副社長と高山理事（増田氏と同郷）とは交々次の如く語つた

増田次郎氏が臺電社長の後任に決定したとすれば臺灣としても眞に慶ばしいことと思ふ、氏は青年時代まで伊豆の修善寺にゐたが後新平伯に見出され明治三十年代臺灣で總督府官の秘書をしてゐたし其後も後藤伯について遞信其他に勤めたことがある、四十餘年後の今日再度臺灣入りは氏自身としても定めし第二の故郷に歸つた感があらう、恐らく大同電力の社長をしてゐたし、日本發送電の創立に際して大同電力と一緒に同社へ移り初代の社長として二年近く各種の難問題に處して可なり苦勞されたやうだ、東邦の松永安左エ門氏と共に我が國電力界の元老として知られて居り殊に人物も好いから氏の如き大物を臺灣の電力界に迎へることは時局柄重大使命を持つ我が臺灣の爲め喜ぶべきであり又大物を迎へることによつて臺灣の地位を高めることにもなると思ふ

電力界の大御所、

田端副社長喜びを語る

臺電新社長は十九日前日發表増田次郎氏と決定、二十日附で正式に發令されることは既報の通りであるが、三十五年振りに來臺、本島工業化の中心事業電力界の大御所として七十四歳の老軀を國家に御奉公一家を擧げて來臺することになつた新社長増田氏の報をもつて田端副社長を訪ねると同氏は

さうですか、決りましたか、それは誠に結構でした、私の方には未だ東京から何にも連絡がありませんので今御話することもありませんが

と前提して

本社としましても非常に忙しい時でなんと言つても私一人では手の廻りかねることもあり、一日も早く新社長決定の日を待つてゐる所でした、私としては新社長とはこれまでも大して知己の間でもありませんので明治時代に増田さんがこちらに居られた時等のことは存じませんが日本の電力界では最も人望もあり信用のある方なので、かうした立派な人が本島に迎へ容らるといやつて戴けることになれば臺灣のためにも誠に喜ばしいことと存じます

と喜びを心から語つてゐた

本島工業立地計畫

法制局官制改正を容認來月公布

重要諸懸案愈よ實現へ

【東京本社特電】本島の國策的工業化は[illegible]國家總動員態勢への力強い步調に合せて臺灣の工業立地計畫は着々具體化されつつありこれが國家總力の見地から[illegible]交通局では道路計畫並びに港灣施設の充實等のため既に十六年度[illegible]これに[illegible]たので中央當局の方針その實現が要請されてゐたが既に[illegible]を要求されるに至りかねて研究中であつた當局の官制改正案が此程出來上つたのでこれを法制局に[illegible]が近く[illegible]が要求されるもので[illegible]る十二月十日頃には[illegible]が、直ちに公布される筈である

臺北料花生産

組合創立

臺北市及郡山地下の生産者により[illegible]臺北料花生産組合の創立總會は十八日午後三時より臺北市[illegible]に於て[illegible]組合長選挙の結果左の通り[illegible]

"食糧管理局"實現

總督府食糧局は[illegible]食糧管理局に昇格することとなり[illegible]

非鐵金屬鑛業

統制會設立

【東京發同盟】商工省は非鐵金屬鑛業統制會の設立に關する諸般の準備が完了したので二十日附で示達を以て[illegible]三十四名を指名、同社に十二月二十日までに設立許可を申請すべしとの命令を發し日本鑛業社長[illegible]を設立委員長に任命した

砂糖積出しを控へ

突如、山下汽船辰馬と結ぶ

【高雄電話】高雄州下[illegible]砂糖積出しの輸送に關する[illegible]山下汽船は[illegible]

貝山氏泰佛

印へ出發

【ハノイ十九日發同盟】日本商工會議所、臺北市の商工會議所、及び[illegible]は二十一日の便船で泰國、佛印[illegible]へ向け出發する

山地局制遂に絶望

勅任官は他の部局へ配置か

[illegible]

果樹苗木

全國一本の公價

【東京發同盟】農林省では今般果樹苗木の[illegible]

諸般の準備完了

商相實施期早きを言明

【東京發同盟】[illegible]

民間人から選任

産業營團の首腦部

[illegible]

營團と國策會社

資金上の連繫商相説明

【東京發同盟】[illegible]

日滿品輸入

許可取消

【大阪發】インド綿[illegible]

製糖用原石の移入

不圓滑打開に關係者對策

【高雄電話】十一月中の高雄港出港製糖百九十萬噸を目ざして各社の[illegible]

海南島開發活潑

日本窒素の諸事業

日本窒素肥料會社に十四年以來海南島の[illegible]

本島と日窒關係

[illegible]

明糖社長更る

明治製糖の[illegible]

多角的營團建設

關西財界側の要望熾烈

【大阪發】[illegible]

内容強化

全國ゴム企業

【大阪發】[illegible]

農耕用に

酒精使用の

發動機有望

【大阪發】岡山市土肥工業所では[illegible]

日滿支經濟

提携懇談會

【神戸發】[illegible]

局營バス十月分成績

前年同月に比し二割の減少

[illegible]

臺北組合銀行週報

（十一月十五日現在單位千圓）

[illegible]

臺灣故銅鐵屑

會社取締役

[illegible]

時の人

三國同盟覆面の人……駐支獨大使？スターマー氏

[illegible]

内外商況（十九日）

株式　兜町後場況　全面的に軟調氣味

[illegible]

東京長期後場

[illegible]

大阪長期後場

[illegible]

大阪短期後場

[illegible]

北濱展望

[illegible]

絲況　橫濱生絲後場

[illegible]

外電（十八日發・十九日着）

[illegible]

割　増金附新種保險愈々好評

徴兵保險の開祖

第一徴兵

本社・東京・銀座　支部・臺北市京町

新女苑

十二月號　定價五十錢（送料二錢）

座談會　世界の銃後女性

古事記の女性（日本文學に現れた女性）……浅野晃

女のたしなみ……上泉秀信

女性の更新

敎養ある婦人……島木健作

消費經濟學……高橋誠一郎

婦人生活の組織……高良富子

旅の町・旅の人……吉田絃二郎

流沙の歌……西條八十

泰國の宗教と婦人……山本快龍

新生を求めて……森田晴一郎

時局と女性……野村

開拓者の家……小森ちか子

農村保健婦の手記……中道千鶴子

空路バグダツドへ……駐イラン公使 市河彦太郎

美しき心の物語……武者小路實篤

青苔の庭……井伏鱒二

泥雀の歌……室生犀星

渡りきらぬ橋……長谷川時雨

長篇小說　娘と母の立場……平井恒子・平塚らいてう

母への願ひ・娘への希み

短篇小說　驢馬……大鹿卓

東京京橋 實業之日本社

婦人倶樂部

十二月號發賣　五十錢

特輯　古い衣類を更生した婦人・子供オーバーと和服コート

型紙　レギンス・ズロース・ズボン實物大型紙13種

特輯　防寒下着と防寒毛糸編物

三笠宮殿下側近に奉仕して……山尾三郎謹話

主婦の爲の健康と榮養圖表

この妻ありてわが生あり

聖なる母のゐる村……本誌特派記者

江田島海軍兵學校訪問記

豫算の立て方と上手な家計簿のつけ方

近くお母さんになる人の冬の衛生と榮養心得

隣組共同の内職に好成績をあげてゐる體驗

主婦部隊長の生活新體制

戰時下の母と子はどう護られるか

小說　現代小說　美しき職能……菊池寛

國民花……川口松太郎

母よ歎く勿れ……加藤武雄

花の國……中野實

文學の味ひ方……菊池寛

妻……今井邦子

婦人の國民登錄と勤勞報國隊問答

いわしとさんまの美味榮養料理

定價五十錢　東京小石川　大日本雄辯會講談社

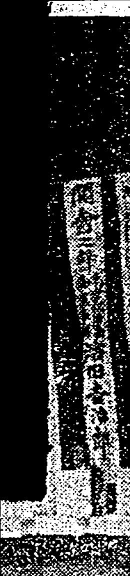

學童と兵隊聖戰佳話

丸山京子さん

一番乘に掲げたぞ

慰問袋の日章旗、殊勳を添へて返戻

高雄に感一入の軍國少女

京子さん談

橋川校長談

花蓮港支部奉公委員會

近く婦人委員會誕生

東亞競技大會の種目などを決定

優良多子家庭を表彰

島都で子寶家庭を調査

宮澤氏しよんぼり

失言取消して自宅へ引揚ぐ

江崎新任參謀市內挨拶廻り

臺灣教育會で明年度事業の打合

〝實に有難い事だ〟

始めて貰つた兵隊さんの手紙

感激に咽ぶ盧琳榮さん

有田兵事部長あす臺中へ

平間參謀榮轉

幣帛供進使參向

廿三日の新嘗祭の當日

海外同胞に呼びかける首相

全島に漲く皇民奉公運動（十八）

各州廳別に見る　臺北州の卷

「模範郡文山」に見る奉公運動の實踐要領

活目される三大項目

宇野特派員現地報告

皇民錬成促進に關する事項

生産力擴充並に國策協力に關する事項

戰時生活の確立に關する事項

大陸に神戶村

士氣頗る旺盛

臺北州下特殊防衛團查閱

ヨイコドモさんの獻納品小部隊

臺灣軍報道部から御褒美

獻金部隊は續く

臺灣軍司令部の係員感激

煙草の値上金五千圓を國防獻金

〝尊德像〟も敢然應召

籾と玄米の最高賣渡價格の檢討

流言蜚語防止撲滅の紙芝居脚本、構圖募集

新竹市補缺民選市議の立候補者決る

基隆同風青年團でも金屬回收運動を決議

目から鼻へ拔ける怜悧な性質の男

臺灣には緣りの增田臺電新社長

九州、四國地方に地震

申分のない人材

佐々木電氣課長談

電擊的寒波襲來

二三日は寒さが續きます

海上警報

臺北の學生臨時徵兵檢査

ラジオ

朝

書

夜

急告

當組合ハ今回臺北市石炭小賣商組合トシテ御當局ノ認定ヲ受ケ且ツ頂双溪炭礦、涌脇氏ノ事業モ當組合ニ引受ケタルヲ以テ月當リ百噸未滿ノ消費者ニ對シテハ一元的ニ石炭配給ヲ行フコト、相成候條工業用ノ需用者ハ本月二十五日迄ニ明年一月ヨリ三月迄ノ月別消費見込數ヲ塊粉炭別ニ書面ニテ最寄ノ燃料配給所迄御申出相成度候

昭和十六年十一月十八日

臺北市樺山町（電話七七五一・二四九・二四〇）

臺北市燃料配給統制組合

母楊黃氏綢儀

六女榮子儀

嘉義秋競馬　十一月廿二日　廿三日　廿八日　廿九日　三十日

製鶴見產日　ベニヤ板　在庫豊富　ラワ・ナブ　奥村商店

明るい印刷　精美堂

けふの天氣

デルモライツ

各地綜合版

新規事業盛り一杯 二千萬圓突破か
十七年度高雄州要求豫算

【高雄電話】帝國南方の關門としての重要性を今年目覺ましく躍進の一途を辿りつつある高雄州の昭和十七年度豫算は時局下特に國防施設、時局產業振興などに重點を置く方針の下に各課の要求豫算を取纏め檢討を重ねて州當局は豫算の編成を急いで居り十九日知事公室に於て第一回の豫算編成會議を開催

皇軍庇護の下 安居樂業謳歌
野田臺南州衛生課長の海南島視察談

足地獄緩和に 液化ガス代燃車
十臺高雄市バスにお目見得

屏東の白衣勇士慰安觀劇會

關子嶺バス復活
地元民蘇生の思ひ

臺中州警察會議

生田、田島女史の 嘉義講演會盛會

映畫や改良劇など 農村に慰安挺身隊
來月新竹州で派遣

嘉義高女の 味覺慰問
代用食など好評

起ち上る女護ケ島
八罩島も增產、皇民奉公會へ

よりよき家庭建設へ
新竹で「誓も固くきのふ修了」

家禽業組合
新竹州で近く組織

斗六郡の大麻頒布始奉告祭

ぜひやめませう 年末年始の虛禮
嘉義市支會でも市民に檄

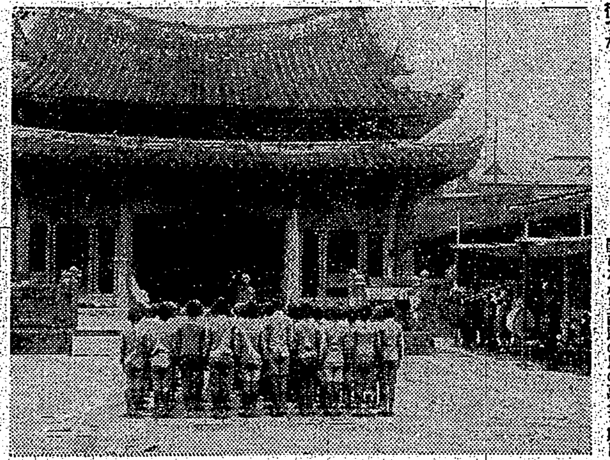

寫眞は臺南の孔子廟祭典

抜荷に鐵槌
臺南州の一齊捜査 七十二名檢擧

臺中州國民學校研究會
きのふ終る

現地に聽く理蕃苦闘史 （3）

"モダン蕃社"は戀愛結婚
蕃童も先を競って教育所入り
近く奉公青年隊も誕生

寫眞は籠をあむ蕃女

語る人
安倍臺東廳警務課長
山田臺東廳理蕃課
...

歌はぬ勝利 (59)
山中峯太郎 作
高木清 畫

幼な友だち （三）

一家こぞって… 健康だ 榮養だ ハリバ 毎朝欠かさず一―二粒を

今日の映畫

カゼイン ガンマー

外交時報 十一月中旬號 議會の意義と効用／米輿論の横縦断面／獨ソ關係の總決算／獨ソ戰とアメリカ／「ABCDR」に就て／米國經濟と新秩序／日米通商復活限界／イランと米合衆國／外交と國內態勢／力學的法則下の泰／獨ソ戰の價値評價／赤都の危機と抗戰／比律賓の冥奏 外交時報社

皮膚科 花柳病科 泌尿器科 吳皮梅科醫院
齒科 須永齒科醫院
專門 肛門外科 花柳病科 泌尿器科 保生醫院
齒科 澁谷齒科醫院
眼科專門 許眼科醫院

愛婦向 洋服 洋裝地 大和洋行 台北市大平町三

內地人女子事務員 驛改札掛募集 交通局鐵道部

田邊新發賣 宿望の新合成 高單位女性卵胞ホルモン劑 エスチモン

咳にベルマン 肺炎季必備の新鎭咳藥！ ベルマンは舊來藥と異り中毒性更になく 咳を止め 痰を切れ易く 發作を和げ 心臟衰弱を防ぐ VELMAN

良藥と實寶錄 無代進呈 光明丸 腦病神經系諸病 京都市伏見 願成閣 大阪 丹平商會分店

夕刊
臺灣日日新報
十一月十九日

酒界之王 菊正宗

諸案件相次で可決
兩院審議 拍車をかく

【東京發同盟】臨時議會は開會以來既に四日、議事は順調に進められて衆議院は十九日を以て早くも本會議法案並に豫算案の審議を終了し、貴族院も審議に漸く終末に近づかんとしてゐる、此日衆議院は午前十時から本會議を開き前日をもつて審議を終了したので討論の後、昭和十六年度歳入歳出總豫算追加案外二件の豫算案を可決、午後一時から本會議に上程同日午前の委員會において可決の國稅、地方稅等の三法案を上程して夫々政府原案通り可決、直ちに貴族院に送付、貴族院は衆議院よりのこれ等諸法案及び豫算案を委員附託として直ちに本格的審議に入つた、かくて衆議院は前日貴族院を通過した兵役法改正及び臨時軍事費取締令の兩事後承諾案、防空法改正案の三件を議了し、貴族院は日を追日に鑑へて審議の努力を續けた

直接税増徴を加へ
明年度増收廿億圓
藏相、増税額の全貌言明

【東京發同盟】十九日午前の衆議院豫算委員會において岡本實太郎氏（翼同）は今次の増税に關り政府は吸收を豫定してゐる浮動購買力の推定額を質したが、賀屋藏相は左の如く答辯「明年度租稅收入增加額は直接税の增徵を加へ約二十億圓に近いものとなる」旨を明かにした

浮動購買力が恐らに上るかは答へられない、今次の増税は總べての購買力を吸收するためのものでなく、國民の生活程度を出來るだけ切下げ、その餘力を生産擴充資金に振向けんとするものである、前内閣は當初租稅收入と百二十五億の國民貯蓄について浮動購買力を吸收し得ると考へてゐたが、その後それのみでは浮動購買力を十分に吸收し得ないことが明かとなつたため、增税を考慮し、斯くて現内閣に至つて増税が實現されるに至つたものである、政府は更に近く貯蓄目標の引上げを行ひ、極力浮動購買力の吸收に努めたい、今回の増税と煙草の値上げの外、通常議會に提出する直接税増徵案等に依り合計約二十億圓に近いものが明年度租税收入の増加となつて現はれるものと思ふ

食糧配給公社（假稱）設立
農相、非常時對策を言明

【東京發同盟】決戰態勢下非常時食糧の配給確保に關し十九日衆議院の豫算總會において河野一郎氏（翼同）の質問に答へて井野農相は食糧配給公社（假稱）の設立が急務である旨次の如く言明した「非常時なるが故に非常時食糧確保の爲め食糧配給機構を整備統合する必要を認め、これを豫算措置の上、目下其案を作成中である」なほ河野氏が肥料取締法を改正する意思ありやとの質問に對し井野農相は右兩法の改正法案を次期通常議會に提出すべく準備中である旨答辯した

金等をも交付して更に總動員法の命令に依るものには補償の制度を實施してゐる、今回産業設備營團を設立せんとするのもその趣旨に基くものであり民間の將來に於ける損失の念は一掃されることとならう

一、中小企業の保護については國内で負擔し得る程度において全部政府において買取る事とし、他面その資金を國家の生産擴充を用ひて行く方法を實施しようとしてゐる

第三國向け滯貨
圓域各國で消化
商相、留保質問答辯

【東京發同盟】衆議院第一日にして三十八億圓の臨時軍事費を可決し、二日豫算總會の推薦事案に關する質疑を一應完了した衆議院豫算總會第三日は十九日午前十一時十八分開會、前日木村正義氏（翼同）の質問に對し岸商相より
一、近く生産力擴充を實行せんとする事業資材の見透しを尋ねたのであるが、政府においては國策完遂の根本方針から各種の事業計畫に依り色々と生産増強に對する保護を加へ、又助成金、補助金等の方法を講じてゐる、即ち生産力増强に從ひ種々の損害を受けた者に對して法律に依り國家の負擔となつたものに對しては國家が補償すると云ふ方策をとつてゐる
一、配給制限、操業の短縮等が生産力の増强を阻害すると云ふお話であつたが、政府は出來るだけ斯る事態の發生せぬやう萬全の措置を講じてゐる、即ち企業統制に對しては從來の能力を極力活用せんとしてゐる。從つて國家の保障を加へるべしとの意見は全然同感である、厚生省は國民の勤勞に關する助成を行ひ、今後の活動を促す爲に特に資金を用ゐる
一、第三國向け纖維類、雜貨類等のストック處理については極力圓域各國へ向けて消化する方針である

支那事變の戰況報告をなす東條首相＝十六日衆議院本會議にて

結論發見に眞劍
日米第二次會談＝ハル長官と鼎座協議

【ワシントン十八日發同盟】第二次日米會談は野村、來栖、ハル三氏參加して十八日午前十時半から午後一時十五分まで行はれた、會談は十九日も午前十時半から續行される旨

【ワシントン十八日發同盟】野村、來栖兩大使とハル國務長官の第二次日米會談は十八日午前十時半より午後一時十分まで二時間四十五分に亙つて行はれた、十八日の會談は十七日に引續き凡ゆる角度から日米關係の諸問題を檢討したもので、雰圍氣は和かな空氣裡に行はれたと信ぜられる、會談後語るところによれば、會談を必要とし明十九日も會談を續行する旨を約した、日米關係の重大局面に直面して双方とも慎重に和協の道を見出さんとしてゐることは認められる、ハル長官の部屋の前には國務省詰記者約三十四名の記者が會談の終るのを待ちうけてゐたが野村、來栖兩大使が
た、ハル長官の記者會見に先立ち會談後直ちに行はれたが、ハル長官は少しも不機嫌の色を見せず明十九日も引續き會談を行ふこと、日米間の一般問題を議したとと、話合が出來たか否かは出來るかについては未だ言明し得る段階に達してゐないとと等を述べた

ハル長官の部屋から出て來ると記者團は交渉は滿足な進步を示してゐるか否かと質したのに對し來栖大使は會談に關する發表はハル長官に一任せてあるからハル長官に聽いて貰ひたいと答へて、その他の質問を避けた

憂鬱過ぎる米紙報道
野村大使記者團に答ふ

【ワシントン十八日發同盟】野村來栖兩大使が第二次會談のため十八日午前十時半國務省に來るや待ちうけてゐた記者團に圍まれて質問を浴びせられたが、野村大使は質問に答へて
日米關係に關する米紙の報道は憂鬱に過ぎるが、自分は希望を持つてゐる

けふも續行
ハル長官の答へ愼重
ル大統領多く語るを避く

【ワシントン十八日發同盟】ハル國務長官は十八日野村、來栖兩大使との會談が長時間に亙つた爲め所定の時間より一時間も遲れて新聞記者團と會見したが、會談の中心に觸れず次の如く言明した
會談は恐らく十九日再び行はれる
問　何等かの點について意見一致したか
答　現在の段階では何とも云へない

【ワシントン十八日發同盟】ル大統領は十八日新聞記者團との會見席上、日米會談に關する質問に對しては多くを語らず、只近く野村、來栖兩大使と再會したい旨述べたに止まる、大統領の言明内容次の通り
昨日ホワイトハウスでの會談内容に就ては何も言へない、野村、來栖兩大使とは近く再び會ひたいと思ふ、元もと一つ許り日取が決つてゐる譯ではない

問　その他ハル長官との一問一答次の如くである
問　何等かの點について意見一致したか
と語つた野村大使は互ひに誤解を避けたいと云ふ希望を語りたものであるが、交渉の經過については日米兩國とも決意を示してゐる主義で、この間の交渉の經緯が傳へられるにしても懸念としては何れとも言明を避けてゐる

出來ぬ、會談内容は色々の問題に亙つて行はれてゐるが會談が適當な進步を示してゐるか否かを言明することは出來ない
問　會談が續行されると云ふ見透しが出來るか
答　明日も日本代表と再び會ひたいと思ふが何等かの決定が得られてゐるか否かについては言明出來ない

問　日本の南大使は日米戰爭防止を希望してゐるか
答　それは野村、來栖兩大使の新聞に發表したステートメントに示されてゐると思ふ

對日戰爭避くべし
主戰樂觀論に痛棒
スターリング少將警告

【ニューヨーク十八日發同盟】著名な海軍評論家イエーツ・スターリング少將（退役）は燒下の太平洋情勢緊迫化に鑑み日米戰爭の危機を指摘して樂觀論者を戒め、日米戰爭を行ふとせば米國民の犧牲は大きいとし米國民が爭に對へ得る如何なる形態に於ても日本の南進は確認せねばならぬと述べ、米國の對日經濟壓迫が日本の戰意を惹起するであらうと論じてゐるが、日本の軍事力を過小評價することなく、日米戰爭は長期に亙り、又據地遠く離れて困難の多いものであらうと論じ、米國が日本を打倒するには大きな犠牲を拂はねばならぬと警告してゐる

一舉に北南攻撃を行ひ得るかどうかは大いに疑問だ、又強過ぎる程に於て分散した基地を日本の所有する位置に接近して置いて、若し米國艦隊が日本本土周邊の水域に進み、日本と大陸間の主要連絡路を切らうとすれば、それは日本の戰爭を得るに適さぬだらう、米國は能ふ限り迅速に艦隊をハワイからシンガポールへ回航せしむるだらうが、日本は恐らく手を拱いた態度を見送りはしない

いだらう、若し日米開戰となれば北支撃退の決心がつかぬならば最早に長期戰の形を探ることとなり、ソ聯は戰爭に一役買つて出るかも知れぬなどの種類の兵力を極東に注入してウラジオストック附近に確保し得るかは疑問であるが、日本の戰爭は米國にとつても日本に確保し得る戰略上の問題に影響するであらう

米國各紙緊張
依然對日硬論

【ニューヨーク十八日發同盟】ニューヨーク各紙は十八日の朝刊で來栖、ルーズベルト會談に關する記事を本紙第一面に大々的に掲載、殊にニューヨークタイムス紙が來栖、野村兩大使、ハル國務長官の三者が肩を並べて國務省からホワイトハウスに赴く寫眞を第一面に掲げてゐる

會談の雰圍氣に關しても各紙の報道は評論に亙り米新聞が日米關係につき悲觀論を吐きながらも日米戰の鍵を握るものとして此の會談に注目してゐる、會談の内容についてはホワイトハウス國務省ともに口を緘して語らず來栖、野村兩大使亦會談後記者

地方に査定委員會
價格と規格を調整
當局言明＝品質低下の防止對策

【東京發同盟】公定價格制の採用と、これに伴ふ品質低下の傾向は低物價政策遂行上重大なる障害となつてゐるが、十九日の衆議院豫算總會で井上良次氏（翼同）の質問に對し神田商工省總務局長より「商工當局としては規格に依る公定價格施策のため地方に價格査定委員會の設置を考慮中」なる旨を次の如く言明

神田總務局長　物價統制の規格調整の問題を考慮して規格に依る公定なる價格を決定することは技術上なかなか困難であるが、政府としては價格決定の基本方針としての標準規格の作成を急いでゐるが、勿論公定價格を決定する場合は品質に應じた價格をつけてはゐるが地方に於ける價格決定には色々面倒な點があるので地方には特に價格決定機關として價格査定委員會を設置し價格と規格の調整に努めたいと思つてゐる

小作爭議に強制裁判
米穀局長答辯＝坂野局長答辯

【東京發同盟】十九日の衆議院豫算總會で池本氏　間接税の増徵により低上を認められる間接税物品に關する公定價格の改訂についての方針如何
松隈局長　原則として間接税にて相當する價格の引上を認める

運賃引上に伴ひ通勤手當を考慮
岸商相委員會で答ふ

【東京發同盟】十九日の衆議院豫算委員會において井上良次氏（翼同）が勤勞者に對する運賃引上げに伴ふ補給、勤勞者の負擔を緩和の措置について質したのに對し岸商相は答辯した
（一）勤勞者に對する生活必需品の確保について政府は最善の努力を傾注する方針であるが、一般物價の高騰を抑制すべく目下困難な情勢にある（二）商民の協力を求め、運賃については國家負擔とすべきか研究中である（三）鐵道、バス、運賃の値上げ實施の場合、これに相當する通勤手當の支給を考慮する

衆議院增税委員會の質疑

【東京發同盟】十九日午前十時三十八分開會の衆議院增税委員會で池本甚四郎氏（翼同）より購買力吸收の一手段として課税率に貯蓄率を實施する意思はないかとの質問に、石黒主税局長より目下考慮中であるが具體化するまでには至つてゐない

増田次郎氏に臺電社長交涉中
一兩日中に正式回答

【東京本社特電】林安繁氏の辭任に伴ふ臺灣電力社長後任について目下人選中のところ、前日本發送電總裁増田次郎氏に白羽の矢をたて目下交渉中で、その結果、追つて一兩日中に回答がある筈

（寫眞は増田氏）

英國向け商船を第一に武裝
米、順位を發表

【ワシントン十八日發同盟】中立法修正法は十七日大統領の署名を得て正式成立、米國政府は愈々急ピッチで商船武裝並びに交戰水域航行を實行することとなつたが、ノックス海軍長官は武裝順位につき十八日次の如く發表した
（一）英國及び北歐洲向け航行する商船（二）公海を航行する商船（三）南大西洋を航行する商船
ノックス長官は特に言及しなかつたが、北歐洲向け商船の武裝に關しては英國の強い要請を受けてゐる、ムルマンスク及びアルハンゲリスク向け商船にも既に積極な計畫がある

朝鮮總督府の機構改正決定

【東京發同盟】政府は長期戰に對處して朝鮮よりの人的、物的資源確保のため朝鮮總督府の機構を改正することとなり、これが具體案は既に閣議の御裁可を經てゐたが、十八日の閣議で正式決定を見るに至つたので、同日拓務省で左の如く改正概要を發表した
改正の要點は内務局を解消して新たに厚生、司法の二局を新設すると共に殖産局を擴充、又臨時官制であつた企畫部を恒常機構として之を擴充したこと等である
尚右改正に伴ふ人事の異動は十九日發令した

現行日銀條例改正
信用制度育成、市場操作、工業金融
通常議會に法律案提出

【東京發同盟】大藏省では戰時金融の圓滑なる遂行を圖る見地から金融の中樞的機關たる日本銀行の機能を强化するため、現行日本銀行條例の改正を企圖し、來るべき通常議會にこれが改正法律案を提出すべく目下事務當局において檢討を重ねてゐる、而して今次の日銀條例改正を企圖するに至つた理由は
一、財政金融基本方策要綱に盛られた政府の金融政策遂行機關として日銀が十分機能を發揮し得る如くする
一、現行日銀條例は明治十五年に制定されたものであり、且つ現在の日銀の權能を規定するものは日銀條例の外、定款、兌換銀行條例、納付金法、金準備評價法並に前議會において制定された臨時公債法等種々あり、これを合せても見ない限り現在の日銀の權能の内容を知り得ない狀態におかれてゐる
依つてこれらの法規を統合整理して日銀の機能内容を明かならしめることにあり、目下考慮されてゐる改正の要點は大體次の如くである

◇工業金融への積極的進出　現行日銀條例に依れば日銀は原則として手形の割引又は担保附貸付以外の融資は禁止されてゐるが、今後工業に直接貸付けるなど工業資本の供給を可能にする規定を設け、また公債引受け等の權能も擴大すべく規定を設ける

◇マーケット・オペレーションの規定明示　現在の規定に依れば日銀はオープン・マーケット・オペレーションを行はない建前であり、公債の賣買に於いては大藏大臣の許可を要する、然るに各國の例を見るに近代の中央銀行は例外なくオープン・マーケット・オペレーションを重視しこれを中央銀行の重要權能と見做してゐる、今後日銀に對して財政金融基本方策要綱に基き「能動的に資金を放出又は引上げる」ものである、その方法としては公債以外に手形其の他一定の範圍内において債券の賣買を認める事になる

◇外國爲替業務の開始　現在の所日銀は外國爲替取引を行ひ得るか否か、その規定を缺いて居る

◇信用制度の保持育成　通貨の調節を專らにした從來の中央銀行としての日銀の任務以外に信用制度の保持育成を新たに日銀の任務として認め、非常時に於ける金融の中央機關としての日銀の業務範圍外に依れば、右は日銀の基礎確定に當つて中央銀行としての日銀の當然の任務として明示せんとするものであつて、特別の場合は損失を生ずればこれを政府に於て補償する事も考慮されて居る

外國爲替の直接取扱については外國銀行と協定して必要なる場合は外國爲替業務を行ひ得る規定を設けること
尚、通貨の對外價値の維持は國際收支の調整と相俟つて中央銀行たるべき中央銀行の任務とし

獨空軍の至寶
ウ大將墜落死

【ベルリン十八日發同盟】DNB通信は十八日獨空軍技術局長の一人エルンスト・ウーデット上級大將が急逝した旨次の如く發表した
ウーデット上級大將は新型飛行機の試驗飛行中墜落し、病院へ運ばれる途中遂に死亡、ヒトラー總統は同大將生前の功に報いるため國葬の禮をもつて葬儀を行ふやう命令した
ウーデット上級大將はフランクフルト・アムマインの生れ當年四十六、第一次世界大戰では敵機六十二機を擊墜して有名となり、ヒトホーフェンに次いで擊墜王の名を恣にした、ナチスの空軍再建時代は技術補給方面の最高指導者としてゲーリング元帥とともに今日の獨空軍を建設し、昨年七月白、獨佛戰終了後上級大將に進級航空兵器本部長としてナチス空軍の大黒柱である

（寫眞はウーデット大將）

ニューヨーク・ヘラルド・トリビューン紙ワシントン電はハル國務長官は十七日午後國務省から姿を消したと報じ、又ニューヨークタイムス紙は社說で東條首相の日米關係の三條件について論評を加へた、ニューヨーク・ヘラルド・トリビューン紙も「東條首相、東外相の演說に照らし、來栖大使の使命が如何なるものであるかが理解出來よう、日本の所謂平和的提案に對して米國の與へる回答は唯一つ日本の新秩序と米國の秩序ある世界とは到底一致せぬものだと答へるだけだ」と依然强硬な態度を示してゐる

面の動きは苛烈な質問攻めに遭つても巧みに舌を逸して全然言質を與へぬ爲め、依然としてこれに關する報道に乏しい

石井情報局部長秦大使館に轉出

【東京發同盟】石井情報局第三部長は今回泰國在勤大使館參事官に轉出することとなり、其の後任には上海在勤大使館一等書記官栗原正氏を起用することになり、十八日の閣議を經て同日中に左の如く發令された
任大使館參事官（二）タイ國在勤被仰付　情報局情報官兼外務事務官　石井康
任情報局情報官（二）情報局第三部長を命ず　大使館一等書記官　栗原正

人事

▲柳原秀雄氏（臺灣專賣局技師）二十日臺北發海南島へ
▲命情報局第三部第一課長事務取扱

國家の支出する經費は事變發生以來國庫支出總額二百六十億圓、その他合計共で實に四百八十億圓に上るといふこの金額は藏相も指摘してゐるやうに明治初年以來事變前まで七十年間の國庫總支出額に當るといふから、如何に大きいかが判る▲然し吾々はこの數字には驚かない、驚くのは此膨脹を呼んだ國力發展の動跡に對してである、例へば赤字公債二百四十億圓突破といふことも之だけを以て不安とすることはないのである▲一部國民は一般消費物資の缺乏を恐れ、赤字公債の發行は消化に當り他の二百二十億圓は日銀支へを通ずる生産力擴充に投下されてゐるのである▲一部國民は之を恐れ不安がる向もあるが、それは生産擴充への物資の消化に當つて、國民消費物資の優先充足するために國民消費物資の生産力を轉用してゐるための一時的現象に外ならない▲從つてかかる現象をそのまま以て直ちにわが經濟力の消耗を云々するのは大きな間違ひであるとせねばならない、吾吾は決戰態勢の必要に應じてより強化せねばならぬが、國の歩みに遲れたやうな物の考へ方、言ひ方は禁物である、要するに戰時經濟は國力の發展の反映に外ならない、又世に言ふ惡性インフレなど政府と國民が一心一體となる限り起り得ないと信ずる。

肺炎にアンチフェブリン
日・滿・英・米製法特許アンチルンゲンを服用すると肺内の喀痰細胞が増加活潑となり肺炎菌に對して特異の抗菌作用を致します、適例本劑服用後激しく發汗し次いで安眠するを常とします此の發汗安眠こそ望む處であつて肺炎菌の死菌が肺内で吸收されるため起るものと見られます
大入用 三、〇〇　小入用 三、〇〇
臺灣總代理店　臺北市　村松商行
發賣元　東京製藥株式會社

結核時の榮養補給に
三 SANKYO 共
強力ビタミンB劑
オリザニン
ビタミンBの缺乏は結核菌に對する抵抗力を減退せしめ、食慾不振、榮養障碍に陷り、潜伏結核の活動を促進すると云はれてゐる。斯かる場合強力ビタミンB劑オリザニンの應用が臨牀醫家に推奬せられてゐる。
（末・錠・液・エキス・注射液）
東京市日本橋區室町　三共株式會社
臺北出張所　臺北市表町一丁目

ヤパパンモア
クレーム 藥用
特殊な藥效……
にきび そばかす しみ取り
藥用クレームとしての強い藥效の外に化粧用としても素晴しく潤雅な高級バニシング。パパイン酵素とアルモンド油配用の專賣特許ですから、穴跡や痕をつけたりするやうな無理な危さがなく知らず知らずに治せる手早な安全療法です。◎見本進呈・三錢切手を入れてお申込み下さい
アモンパパヤ 三〇錢・七〇錢・一圓五〇
東京市四谷區 チバート藥店にあり

女性の健康をつくる
妾達の婦人藥
寒さが益々酷しくなるにつれて女性の皆様が一番お困りになるのは婦人病からくる冷えでこれに就ては、それ相應の準備をしなければならないのですが、やはり病氣の芯を取除いてしまふこと以外に他に御座いません。芯には子宮内膜炎を始め卵巢卵管の炎症が一番多く、これには殺菌消炎が第一で各病院でも優秀な效果をあげてゐますが、それを家庭で手輕に然も安心して出來る樣に研究されたのが、既に帝大病院婦人科を始め各一流病院使用の婦人科專門藥ワセトン球です。
朗かで元氣に暮す
福岡縣山門郡柳河細工町　高橋トキエ
前略、私は月經後急に白帶下が多く、頭重になり困り果てて居りました所、ワセトン球を使用致しましてから、また日も淺いのに白帶下は薄らぎ、頭重も忘れて元氣を取り戾すことが出來ました。厚く御禮申上げます。
▲無代進呈（女性の新生理學）
ワセトン球
有名病院婦人科使用

軍民親和に甚大な成果 皇軍勇士無言の錬育

情報部、軍報道部で感想談發表

蘭陽地方官民の赤誠の奉仕に感謝

荒木情報副部長談

内臺人鐵桶の結束 時艱克服の機運を湧起

臺灣軍報道部長談

天皇 皇后兩陛下 大宮御所に行幸啓

戰時議會今や最高潮 七十名の速記者も天手古舞

徹夜も辭せぬ議員連 大臣も夕飯抜き

"斷"の決議を秘めた決戰議會

食糧增産への眞摯な叫び

蘭陽の關係業者懇談

新竹州衛生課長後任

天皇陛下第七十七臨時議會に親臨

太平洋情勢の緊迫化と日米關係の歴史的進展を前にして第七十七臨時議會開院式は十六日畏くも天皇陛下の親臨を仰いで嚴粛に擧行された(御寫眞は開院式還幸の鹵簿)議事堂前にて謹寫

徴兵受検壯丁に告ぐ

臺北市發表

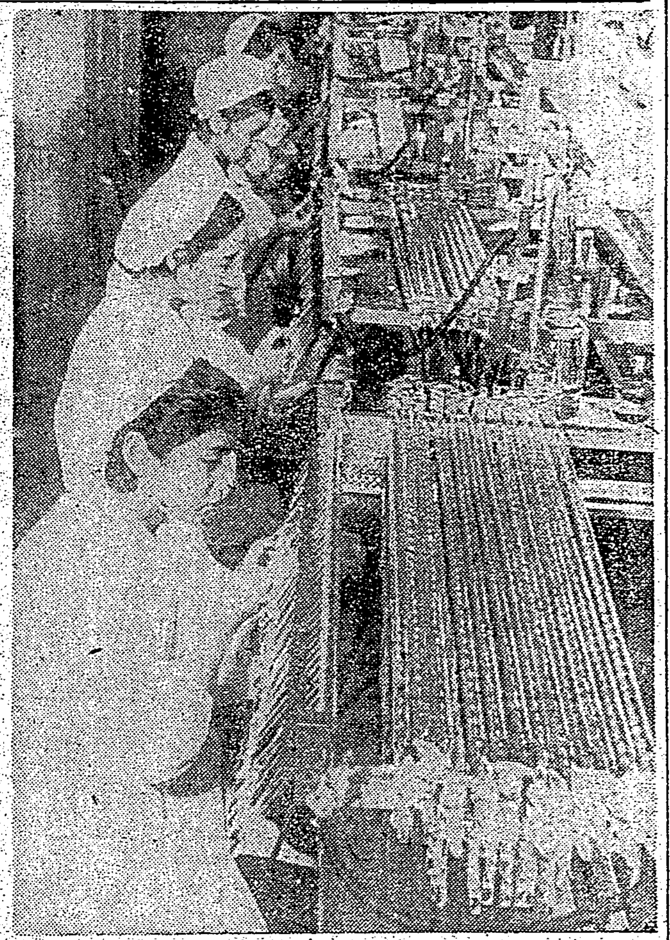

産業日本の姿 1

製薬工場

近づく師走の跫音 歳暮の贈答斷然廢止

年末年始に關する事項決定

皇民奉公會で

奥さん方に御注意

お米の量目を誤魔化す配給所

新竹州知事代理戰歿軍屬の遺族を弔問

臺北軟式野球決勝戰

赤誠の獻金

けふ軍司令部へ

動物慰靈祭

廿三日圓山動物園で

今朝東京で列車追突

即死八、負傷者多數の見込

あすの天氣

今夜のラジオ

商況(十九日) 東京短期前場

眞心をペンに託して戰線へ!
丸善アテナインキ
ATHENA 65CC入 2オンス入

色が鮮明で滲が滑らぬ!
プラトンインキ
萬年筆用・事務用・學習用

急告
當組合ハ今回臺北市石炭小賣商組合トシテ御當局ノ認定ヲ受ケ且ツ頂双渓炭礦舘脇氏ノ事業モ當組合ニ引受ケタルヲ以テ月當リ百噸未満ノ消費者ニ對シテハ一元的ニ石炭配給ヲ行フコト、相成候條工業用ノ需用者ハ本月二十五日迄ニ明年一月ヨリ三月迄ノ月別消費見込數ヲ塊粉炭別ニ書面ニテ最寄ノ燃料配給所迄御申出相成度候
昭和十六年十一月十八日
臺北市樺山町(電話七七五一・九五一・二四八〇)
臺北市燃料配給統制組合

會葬御禮 牧原煥圭

働く人の感冒・頭痛薬
パポン錠
田邊發賣品

しゅきゃ、いたます キキメ随一
ハウト
加藤榮松堂

たんせきに
呼吸器散
セキを止め、たんを切り、發作を和げ呼吸を樂にす
丹平商會

病毒で苦しむ人へ
百名限り無料で親切に

コロムビアレコード
名曲撰第廿六輯
セレナード集
シューベルト、ハイケンス、グーノオ、ティトゥル、トセルリ、ドリゴの傑作セレナードを全三枚に收めた名曲アルバムです
五・一〇
Columbia

養毛劑 モデナ
フケ止に 痒止に 拔毛止に
特に薄毛、細毛、榮養不良の頭髪の發育を助長する…
葛原工業所

胃腸ハニ ヨキス
高級胃腸藥
最新學説の合理的胃腸藥で消化の强力なること…
巴商會

腑 るくまく
全快者發表の高貴藥配劑
りん病 ばい毒 中風 胃腸病
輕い内ならば治り早い 經過の良くない方を
晴田ドラッグ

南方共榮

【題字は長谷川總督揮毫】

▲香港神社大祭嚴修　香港に在住する邦人の守り神、香港神社の大祭は去る三日在香邦人多數參列し、先づ矢野總領事始め[illegible]のち河野書記生を經て參拝の[illegible]ち、坂本社司の祝詞を[illegible]

▲重慶は生地獄　長期抗戰を標榜して來た重慶政府は支那事變勃發以來莫大なる戰費により[illegible]法幣を仰ぐ民衆の生活は極度に[illegible]

▲金價格暴騰　香港における金の價格が[illegible]

▲香港に詐欺横行　[illegible]

▲韶關の慘狀　[illegible]

米を離れた比島は　斷じて敵性勢力でない
在ダバオ太田興業　熊谷氏悲痛な告白

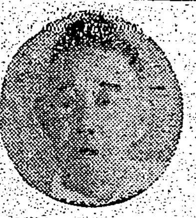

語る人・熊谷保佐氏

比島人は元來アジア人であり、米の比島内における金融政治の壓力を度外視したならば、比律賓は知日ではあるが決して反日ではないのだ、以下は去る日神戸を明揚げ丸□○丸に便乗して歸島、比律賓に在住邦人移民を死守するダバオ太田興業副社長熊谷保佐氏の"血の告白"である

太田興業は一九〇七年の創立以來今日迄三十四年の歴史を有するが、豐饒なダバオの土壌も多年に亘る耕作のため地方次第に疲耗してゐる、バゴの農事試驗所ではダバオの將來を見越して地力の維持増進を研究し、また麻作の多角經營を計り麻栽のアバカ本位から木棉、珈琲、護謨への轉換を試みてゐたのである、しかし最近の比島政府の邦人會社抑壓策から會社設立には邦人投資四割を以て比島人四割六分を要することとなり、新たな大規模經營は極めて困難となつた、比島人のなかにかかる會社に參與し信頼し得る人間を見出すのは未だ難しい、太田興業でも近く日比合辦の耕作會社を設立する豫定で機構も進めてゐたのであるが、これは[illegible]のため沙汰やみになつた、現在比律賓に於て邦人資本の新しい分野を見出すことは不可能になつてゐる、ダバオの麻作轉換もアバカ耕地をラミーに變へそれが今三千町歩に達してゐる、まあ大農との程度のものである、今比島にゐる日本人は過去三十餘年に亘つて築き上げた地盤と權益の擁護に努めなければならない、これ以外に新たな活動の餘地はないのである

しかるに日本の人達は海外にある我々同胞の立場を[illegible]とが少い、今年の八月にフランス船で上海經由引揚げた人達の談話として虚僞に近い記事が新聞に掲載され、それが比律賓に傳はり、却つて比島政府の排日態度を惡くしたと云ふ話もある、また先年ダバオを視察した某外交官の感想談話がそのまま比律賓に紹介され邦人會社が大いに迷惑した例もある[illegible]困つた傾向も多い、マニラの大會を出た木原領事が比島人間に好評を得、彼我の交渉を非常に圓滑ならしめてゐる例もある、海外邦人發展地の發展策を鑑み、子弟を直ちに相手の國民と共に生きさせると云ふ方針を今後はしつかりとち、外に働く者達を理解して戴きたい

[illegible]たこともある。海外に働く者には本國の人達が知らない苦心があるのだ、これをよく考へて戴きたい

今ダバオには教育機關として十の邦人小學校とほかにミンタル女學校、バゴの農業道場があるが、親達の習慣と虚榮心から折角比島で育つた子供達を教育のために日本に送る、さうして日本に行つた子供達は現地の言葉も忘れて[illegible]生活に仕送りを浪費すると云ふ[illegible]

潮汕糖業・操業開始
本年度操定高　六三二〇〇餘擔

【汕頭支局發】臺灣總督府より改良蔗苗の[illegible]を受け潮汕地方一帶の蔗作の指導に從事してゐる日華合辦「潮汕糖業合作社」の第一工場は、十一月初旬より作業を開始し來年三月下旬に作業を終了する豫定になつてゐるが、本年度操業豫定高は合計四萬六千九百五十餘擔である、同社はこの他に[illegible]本年和平地區の治安の安定と甘蔗作の増加により來年度の甘蔗作は本年度の約三倍、耕地面積四萬七百八十九畝に達するものと見られてゐるが、同社も昨十一月中に作業を開始し來年三月一杯で製糖を終了する豫定で[illegible]同社本年度の製糖高は合計二萬三百九十餘萬斤、歩留[illegible]

私は斯く思ふ　(7)
"積極的で建設的な相互寄與が大切だ"

語る人　廣東　吉野近藏氏

南進を[illegible]として東亞共榮圈の確立に協力してゐる支那大陸或ひは南方各地の我が同胞達に彼等自らの進むべき方向の一面や又は[illegible]に對する我々の關心を茲に披瀝して貰ふ、これ等の言葉は或ひは[illegible]

[illegible]等が過去數十年間に亘つて辿つた苦しい歴史は、決して徒らに過ぎ去つたものではない。彼等の歐米列強に抗して立つた運動が、假令それがはつきりとした民族的自覺に基いたものではなく、從つて失敗に終つてゐるとしても、彼等は既に過去の民族ではない。芽生へんとし、縮びんとしては折られた彼等の運動が、民族的自覺に徹せんとする事は必然である。然らば今我等の採るべき態度は決して歐米列強の採り來つた強者、弱者、征服者、被征服者のそれではなく、より積極的な、より建設的な相互寄與のそれであり、且つ強く大東亞共榮圈建設の線に沿つたものでなければならぬ。此の事は又共榮圈經濟を確立せしめる爲めにも必要な事であつて、即ち東亞共榮圈内に在る國家其他の獨立地及半獨立地は各々共榮圈經濟發展の水準を異にして居り、共榮圈の中核たる日本が主動力となつて各々その足らざるを補ひつつ共榮圈經濟を發展せしめねばならないのであるが、此事たるや一朝一夕に能くなし得る所ではない。併ふに從來數十百年に亘つて、歐米として築き上げた彼等歐米列強の地盤は强大に亙る東亞諸民族の[illegible]反抗運動を排除して今日依然嚴然として存在するのである

我等の使命は茲に存するのである。然るに東亞共榮圈は東亞諸民族の必然の要請であり、我等は如何なる困難をも突破して理想の實現に邁進しなくてはならないのである。それには先づ之等東亞諸民族の主動力たる日本が、より一層の政治、經濟、軍事的の優位を以て彼等歐米列強に對抗しなくてはならないのである。卽ち共榮圈内の資源獲得も則ち目的の爲めの手段であつて、決して資源の獲得自身が目的であつてはならない、若し然らずとすれば、我等の採る方法は何等彼等歐米列強のそれと異るところなく、其結果として東亞の一層の困亂を惹起するに至るであらう。

南支の地は言ふ迄もなく我國南方發展の據點である。我等は先づ此處に確固不拔の基礎を作り、名實共に日華經濟提携の實を舉げなければならぬ。然も此事たるや言ふは易く行ふは難い。地下資源の開發にしても農業の開發等は我等に課せられた重要項目であり之が實現に當つては如何にしても彼の老大なる經濟的勢力を有する南洋華僑の資本的誘致策を講じ、ガッチリと手を組んで進まなければならないが、如何にして之を誘致し得るか、國際の保護を離れ、獨立獨歩、能く今日の基礎を築き上げた彼等華僑の機敏巧妙な心理狀態を會得し、能くこれを基本條件としなければ我民共成功は期し難いものと信ずる。要するに日華經濟提携は南洋華僑を介在せしめなければ大半其意味を没却するものと考へられる。從つて佛印及蘭印方面への經濟的進出も[illegible]出足を阻まれる虞れがあり、華僑問題の解決は最早局部的の範疇を脱し、東亞一致、目標とする所に向つて努力邁進する必要を痛感させられる。

今や東條新内閣の出現を見、國際情勢の緊迫やまりなき此際、待望久しき強力内閣の斷乎たる施政方針に基き暗雲を排拭し、明朗なる明日の希望に輝く躍進の邁來に對し大いに期待する次第である。東亞共榮圈の確立、東亞諸民族の綜合融和の根源をなすものは先づ日華南國の緊密なる提携を必須條件とすべく、從つて新中國政府の官民强化に基き南國に於ける我に目覺めたる各層、各階級の人士を網羅し、夫々の持場に於て其全力を舉げ、我國策の命ずる偉大なる使命に向つて一路邁進、目的達成に努力すべきである。

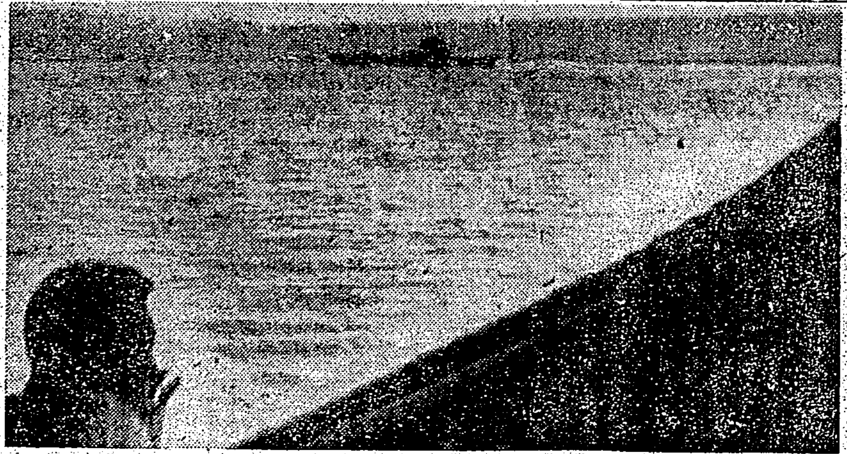

マニラ灣遊弋の米潛水艦

商船に代る機雷原　マニラ港衰微一途
自己保身に汲々の態

③　那須特派員　比島引揚報告記

言葉を掛ければ「一早く日本の軍隊が來て下さい」と云ふ、醉つたまぎれの輕率な言葉ではあつても、殘る者の淋しさは今のときに思ひつめられていささ云はせてしまふのだ、日本からの便りはなく、日本船の入ることも少いであらう。

〔乘船〕は正午から夕刻にかけて續けられ、三時過ぎこの頃にしては珍らしいと云はれる長いスコールがある、タラップが濡り、子供が多いとて船內は、ランチ、船は相當混雜する。雨上りのあと、アメリカ水兵の姿のちらちらと見える船宿場を離れて夕暮のなかを船に向ふランチはやはり何か引揚げの寂しさである。十時過ぎ船を訪れた木原領事に船長と盃を交し『どうやら無事に濟んだ』と滿足する

引揚邦人の世話も滯りなく終り今度は在留一萬八千の邦人の指導保護である、田中日本人會會長らと船を下りてゆく領事の後姿は頼母しい、領事のランチの去つてしまつたあと、缺け始めた月の光の下に米艦の影が暗く波に落ちる

八日朝六時ダバオ港を出帆した船は南下し、ミンダナオ島を迂廻してマニラに向ふ、ダバオから乘船の五百四名（內沖繩出身二百六十八人）の約八割は婦人子供である、子供のなかには始めて日本に行くものも少くないのだ

彼等は甲板に並んでダバオの海岸の遠ざかつてゆくのを眺め、耕地の遠つてゐたのもすぐに友達になつて船の中を騷け廻る、母親達は朝のうち降つてゐた小雨がやむと早速おむつの洗濯に取掛り、船のDデッキには色とりどりのおむつが干されてゆく

海は靜かで本船のために客用に改造された中、後部ハッチの人達にもさして故障を生じない

九日朝十時にはミンダナオ島の西南端の町サンボアンガの前を過ぎる男達は共同してハッチに詰込まれた荷物を取出し、船客への用意をする、ダバオ乘船には税關の法規の手違ひから皆は手荷物だけで乘込んだのだ、マニラ灣口のほぼ北寄りに米艦隊の要塞

〔ここ〕から今度は北上である、十日の午後一時半にはミンドロ海峽も近く、明朝のマニラ入港を前にして救命艇訓練が行はれる、救命具をつけた引揚邦人達の姿は物々しいがみんな比島に長く生きた人々だ、米國の慈悲ない限り比律賓が平和であることを知つてゐる、船は十日夜にはミンドロ海峽を拔け十一日朝六時半マニラ灣に入る

◇　◇

コレヒドール島があり、船にとつと北のコテノス岬の間のヴイに誘られた水路を通る、ヴイの兩側には多分機雷が敷設されてゐるのだらう、注意してみてゐるとその水面にときどき白いものが浮く、右側のコレーヒドール島は小さな島ではあるがこれあるが故にマニラは難攻不落東洋のジブラルタルとも云はれる島である

〔島の〕上には嚴しく兵舍の並んでゐるのが見える、このあたりから船は前後に砲を備へた米驅逐艦と並行してマニラ灣深く入る

以前は東洋一を誇つたマニラ港も極東配船の激減した今はただ空しく巨大な埠頭を横たへてゐるにすぎない寂寥である、防波堤の外にはマストと船首だけを水面に突き立てた船が沈み、目立つものと云つては一隻の巡洋艦と潜水艦が二隻丁度灰白なペイ・ビユーホテルの前あたりに投錨してゐるきりだ、マニラの町は前方の囲い屋根の税關に遮ぎられて見れない

旅券査證の終つたのが十一時過ぎ、マニラはダバオより嚴重で通過客の上陸は許されない、市內には米陸兵の往來が目をひく、空にも朝から何機か速力の遅い

〔米機〕が低空飛行を試みてゐる、空軍の練習は猛烈で時には週二、三、四回の墜落事故の起つたこともあると云ふ、とにかくアメリカの比島軍備が着々強化されてゐるのはマニラの市内を歩くだけでも十分に判るのだ

スペイン領有の頃からのイントラミユロ城内の兵營には米兵が滿ち、フスカラガ街の前監獄は今は比律賓兵の兵舍に當てられてある、タフト・アヴエニユの一角には極東飛行學校と云はれた建築中の建物があり、カンペス大學の校庭には防空壕の標本が五つ並べられてある

順化で人氣を呼ぶ　現代日本美術展
引續き西貢で開かる

【順化にて宮永特派員發】森嚴なる佛國古都の[illegible]を尻目に政治的、文經的に佛印の唯一の都を擁しつつある日、佛印間は現代日本美術展の開催に依つて文化的にも其の結びつきの堅を更に深める事となつた、卽ち日本畫家中佛國西人間に最も其の名を知られた藤田嗣治畫伯を團長とし、竹内栖鳳、横山大觀等現代日本畫壇の粹百七十餘點をあつめた本展覽會の開催は日、佛印親善と共に輝かしい光輝ある日本美術の誇りを高らかに示し、文化的方面に於て偉大なる意義を有するものであり、過日河内に於ける大成功は如實に之を裏書するものであつたが、本展覽會は更に安南の古都順化を選んで十四日より三日間日本陸道觀光局、安南美術協會主催の下に華々しく開催された、安南の首都順化は清く美しい順化河の流を挾み、壕と高い城壁を廻らした秀麗な王城を中心に展けた閑雅な、日本ならば京都を思はせる所、十四日は雨に煙つて居た入其の靜けさ美しさを増して居た、安南民族二千萬の中心地たる此の地に本展覽會の開催を見た事は一層の意義を附加するものではあるが、初日十四日午後四時安南の理事長官グランジャン氏、安南大司祭、バオダイ王殿下の名代文部大臣を始め佛蘭西側、安南側の貴顯紳士數百名は順化市の一角スポーツ倶樂部の會場に續々とつめかけ、藤田畫伯及び此の爲め特に來順した大使府[illegible]小川總領事の說明を交々受けて日本美術の粹を心行く迄鑑賞した、更にグランジャン氏自らカタログの餘白に、藤田畫伯の天下に聞く猫の素描を乞ふたのを皮切りに畫伯の周圍には人山を築き、我も我もと差し出す人々の乞ひを容れて猫のあらゆる姿態を次々に描き出し會場の人氣を一身に集めて此の日は午後五時半閉館、十五、十六の二日間は一般に開放され、古都の人心を此處に集め壓して大成功を收めた同本展覽會は近く西貢で開催される

佛印は藝術に飢えてる
車中で藤田畫伯記者に語る

【順化にて宮永特派員發】文化使節の大使命を帯び時と處に最も其の人を得て各地で大人氣を博しつつある藤田畫伯が、順化で開催される現代日本美術展覽會に赴く途中、偶々同車した記者に語る

佛印は藝術的には西で[illegible]い土地で、畫家の來訪にしても昔ピエール・ロチを數へる位だらう、此處に住んで居る佛蘭西人は本國で多くのものを見聞きして居るので目の肥へた人、耳の肥へた人が非常に多い、だから藝術に對する渇望は大きなものだ、今度の展覽會も從つて非常な成功だが更に續々と例へば今度は音樂と云ふ風に日本から來て欲しいものだ、安南には適當な人が居ないものだらうか

私は小さい時、さうだ今から四十五年位前父に一緒に住んだ事がある、父は軍醫部長として安南の衛生方面の事に盡して居たんだが、家は小南門の近くにあつた。當時總督は要北迄だつたよ、杯本源と云ふ金持の家に招待され、皿數六百の料理が出て驚いた事を覺へて居る、佛印の鐵道沿線の展覽會を安南で開いて呉れと云ふ話があるが如何なるか判らない

其の大半を外國で送つた畫伯の話題は次から次へと絶えない（寫眞は記者に語る藤田畫伯）

商況（十九日）

東京短期前場

	寄	高	安	引
東新	一〇六五	一〇六五	一〇六五	一〇六五
[illegible]	[illegible]	[illegible]	[illegible]	[illegible]

東京短期日歩　東京長期前場　東京銀行實株　東京國債前場　大阪短期前場　大阪短期日歩　大阪長期前場

[illegible]

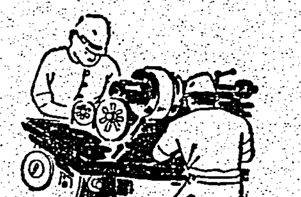

精魂打込んで
仕事に熱中出來るのも健康なればこそ。
朝起きて……ライオン歯磨で歯を浄め、夜寝る前にも……ライオン歯磨で一日中の歯の汚れを洗ひ落す
こゝにも健康の秘訣があるのです
ライオン歯磨
136

アストリンゼンで
粉化粧が美しく出來る
お化粧の美さもモチも違ふ
アストリンゼンでなぜ粉化粧が美しく出來るか？
お化粧前にはどなたも先づ洗顔なさいますが、洗顔後や入浴後等には皮膚腺や汗腺が開いてゐますからこの儘の皮膚にスグ化粧しますと白粉が美しく附かず化粧も早く崩れるのです。かういふ時に明色アストリンゼンをつけますと科學的な作用で皮脂腺や汗腺をひきしめ皮膚が内側からモノを吸ひ込む樣な狀態に整ひますからこの上に下地のクリームをひいて白粉をつけますと白粉が美しく附き化粧も容易に崩れません。
9—106
明色アストリンゼン

專賣特許
機能に！拍車する
ビタダはビタミンEとその作用同一の新物質を主劑とせる男女性ホルモン産生器官（睾丸・卵巣）に賦活してその分泌を促し新陳代謝を活潑ならしめて、衰退若くは退行の過程にある性機能を原因的に蘇生せしめる。
【主効】性細胞賦活（男女ホルモン、ビタミンE缺乏による諸症の治癒）精力充實・疲勞回復…等
十日量・二圓五十錢
呈・文獻
大阪市東區道修町三丁目　株式會社　田邊五兵衛商店
性のビタミン　ビタダ

綠茶界の最高峰

高雅な香味と明快な色調
明治の茶
煎茶・番茶（川柳）・焙茶
明治製菓株式會社・精撰特製

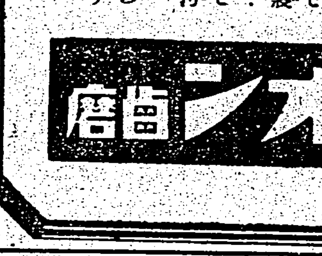

強力ビタミンA・D劑
體力奉公
健康獲得は臨戰下の急務です
弱い體の方はビタミンを大量に攝らねばなりません、それには水産「林兼」が全機能を舉げて直接製造せるビタドールが一番有効で且つ含有量も極めて安價です。
感冒豫防に・虚弱兒・産前産後に・視力減退・骨軟化症等……
一瓦當り含有　ビタミンA　五、〇〇〇國際單位　ビタミンD　一、〇〇〇國際單位
大人一日二一四粒　小人一日一一二粒
定價　百粒入　二圓二十錢　五百粒入　十圓也
總代理店　株式會社　[illegible]商店
製造發賣元　株式會社　林兼商店
臺灣總代理店　株式會社　衛生堂藥舖　臺北・高雄・嘉義・臺中
ビタドール

勤勞の力の確保

増産に總力を盡さねばならぬ非常時ですから、勤勞者は健康に留意しわかもとを服用して頑張のきく、強靱な體軀を培ふ事が大切です。
勤勞時にはビタミンBの消費が激しく、この補給が充分つかないと體に疲れ易く脚氣や結核等にも冒され易くなります。わかもとは同化率の高い優秀なビタミンB複合體とグルタチオンを多量に補給して脚氣、結核等の誘發を防止する
疲勞を恢復すると共に、四大榮養素と三消化酵素（アミラーゼ、プロテアーゼ、リパーゼ）の複合効果になる細胞賦活作用により胃腸病を輕快し榮養を増進して、強靱な體軀を養成します。
食慾不振・便秘　肺結核・肋膜炎　神經衰弱・産前産後の衰弱
藥價（一日數錢）　廿五日量　一圓六十錢（地方により多少の相違あり）
わかもと本舗
胃腸・榮養・脚氣
わかもと錠劑
WE2—19

天皇陛下第七十七臨時議會に親臨

太平洋情勢の緊迫化と日米関係の歴史的進展を前にして第七十七臨時議會開院式は十六日畏くも天皇陛下の親臨を仰いで嚴肅に舉行された（御寫眞は開院式還幸の鹵簿）議事堂前にて謹寫

丸善アテナインキ　戰線へ！　65cc入　2オンス入

臺北市燃料配給統制組合　臺北市樺山町　電話[illegible]

會葬御禮　牧原煥圭

三國志（赤壁の巻）

吉川英治作 矢野橋村畫

(640)

一帆呉へ下る（二）

危急に迫つて、援を恃んでも援軍の間に合ふ場合は少いものであるが、それの間に合つたのは、やはり孔明自身行つて、魯肅や諸將をよく動かしたからであらう。

しかし、それを言さに誇るとなると、自分の口から自分の功を誇るやうなものになるので、孔明は

「さし當つて、次の策こそ肝要です。夏口（漢口附近）の地は要害で水利の便もありますから、ひとまづ彼處の城にお入りあつて、曹操の大軍に對し、堅守して時節を待たれ、また劉琦君にも江夏の城（武昌）へお籠りあつて、わが君と主從相助けながら、共に武具兵船の準備にお怠りあるが最良の計でせう」

と、まづ將來の方針を示した。劉琦は同意したが、

「それよりも、もつと安全なのはひとまづ玄徳どのを、私の江夏城へお伴れして、十分に兵備をしてから、夏口へお移りあつては如何ですか。――いきなり夏口へ入られるよりもその方が危險がないと思はれますが」

と、一應自分の考へも述べた。玄徳も、孔明も

「それこそ、然るべし」

と、意見は一致し、關羽に手勢五千を付けて、先に江夏の城へ遣つた。そして何等の異變もないと確めて後、玄徳や孔明、劉琦なども同道して入城した。

かうして、すでに陸路を逃してしまつた曹操は、ぜひなく途中に取つた行動を停止して、各地に散開した兵を集めて河岸の陣に呼合したが、

「他日、玄徳が江陵に入つては一大事である」

と、更に湖南へ下つてそこを襲ひ、一部の兵を留めて、すぐ荊州へ引つ返して來た。

荊州には、蔡瑁とか張允などといふ舊臣がのこつてゐたが、もう劉表は歿され、劉琮は降ち、蔡氏一族すべて曹操の下に伏してしまつてゐるので、

「もはや誰のために戰はう」

と、城門をひらいて降參した。

曹操は荊州に居すわつて、いよいよ南征の計に乘り出した。

――呉を如何にするか。

これは多年の懸案である。しかもこの懸案に成功しなければ、曹操の天下一統の覇業は完成しないのである。

「檄文を作れ」

若仮に命じて、檄を書かせた。もちろんそれは呉へ送るものである。

いま、玄徳、孔明の徒は、その餘命をわづかに江夏、夏口に寄せて、なほ不逞な策を企てる。余、三軍をひきゐて、疾くこれに勝れず。君も呉軍をひきゐてこの快擧を共に結ばずや。江漢の魚は、これを汲つて一盤の卓にのぼせ、地は割譲して、長く好誼をむすぶ引出物としようではないか。

と、いふ意味のものだつた。

ただし曹操としても、こんな一片の文書だけで、呉が降參して來るなどとは決して期待してゐない。いかなる外交もその外交の手もとに、

（これがお嫌なら、またべつな御挨拶を以て）と云へる「實力」が要る。彼は呉へ檄を送ると同時にその實力を水陸から南方へ威示した。

曹操八十三萬の兵を、號して百萬と稱へ、西は荊陝から東は蘄黄にわたる三百里のあひだ、煙火連々と陣地をひいて、呉の境を威壓した。

この時、呉主孫權も、陳兵の要[illegible]に異あるをおそれて、柴桑城（廬山、鄱陽湖の東南方）まで來てゐたが、形勢いよいよただならぬ形勢が來たので、

「今こそ、呉の運命を賭る時が來た。曹操についたが得策か、玄徳と結んだがよいか。この大計は呉の興亡を決するものだ。どうぞそちの信じるところを忌憚なく聞かしてくれい」

呉の大將といはるる魯肅は、孫權から直々にかう問はれた。

漢詩 魏清德選

秋日雜詠四首録二 劉文園

[illegible]

文化

醫學随筆 竹の筒（上）

艸公羽山人

私しや昨夜不思議な夢を見た、それが夢ともなく幻ともなく、今猶眼前に彷彿としてゐる、近來兎角不敵な夢に惱まれる、何等かの異變かとも思ふ、一つ診て頂きたいと端午過の或日我輩の診察室を訪れたのはエビス顔に笑顔を一つ添へ、ビール腹に肩幅、少々禿頭を除いて小首を一寸斜にシャクリ氣味、一文字に口を結んだ大きな目玉の持主、彫刻家高田宗臣その人であつた。

[illegible]

私の讀書

素木得一

[illegible]

アングレニ物語（九）

爪哇傳說

――ファン・デン・ブルウク作――

高橋比呂美

[illegible]

短刀を抜いて

[illegible]

便利な家庭壜詰

[illegible]

婦人のこゑ

張洪氏夫人

[illegible]

女性と修養

[illegible]

小型アルバム

[illegible]

御台所手帖

肉と野菜のソース煮

[illegible]

本社主催 日本棋院 十人抜大碁戰

第九局の十

四段 鈴木秀子 四段 高橋重行

[illegible]

黑再度の逸機

七段 小野田千代太郎

[illegible]

二十四棋士 勝繼戰

八段 萩原淳 六段 加藤治郎

絡み合つて

觀戰記 金易二郎

[illegible]

松竹 20日より 裁く水戸黄門 井上金太郎監督 航空十三時間 松竹直營 台劇

齒痛に頭痛はガオガンに限る

廿日封切 全館五〇セン（税共均一） 大世界 洋畫ファンの觀る藝術時代映畫 海を渡る祭禮

世紀の感激！青春の歡喜！想ひ出の名畫 格子なき牢獄 コリンヌ・リユシエール主演 レオニイド・モギイ監督

この温浴！疲勞回復 心身輕快に妙！ 全身に活氣溢る 六一〇ハップ

タバコのみの カモス齒磨

柴田ガス 合資會社

姉妹品 アンチパイロール 耐火塗料 粉末 フネント 石原耐火塗料製造所

食慾不振に 強力消化酵素 タカヂアスターゼ 三共株式會社

パピリオの新しい色彩研究

牡蠣の肝臓強精劑 グリゲン

盗汗制止速効

メデカ ポマード 特許製法 ビタミンD配劑

日本香油 毛髪の榮養素 大阪石津製

急性・慢性淋疾に アルバジル錠

攝護腺炎 副睪丸炎 膀胱炎 腎盂炎 急性・慢性淋疾 淋毒性關節炎 横痃・下疳 第四性病 非淋菌性尿路感染

一、内服によりその病原菌を直接殺滅する 故に、灼熱感・疼痛などの自覺症狀を的確に消退せしめ、且つ、疾患の根源的治癒を期し得る。
二、膿球及び淋糸を極めて短期間に消滅せしむ 即ち、尿所見に於て、溷濁を迅速に、清澄に赴かしめる。
三、攝護腺炎及び副睪丸炎への病勢移行を防止する など、アルバジルはかゝる特長のある高分子化學療法劑なるを以て、今日泌尿器科の諸家に絶大なる信頼を博してゐる。
●アルバジルは淋疾のみならず、各科領域の廣汎なる急性慢性化膿症の治療に賞用せられる。

―適應症― ●急性慢性淋疾・攝護腺炎・副睪丸炎・膀胱炎・腎盂炎・淋毒性關節炎・横痃・下疳・第四性病・非淋菌性尿路感染・産褥熱・子宮内膜炎・乳腺炎・丹毒・癰腫・膿痂・濕疹・疱疹・中耳炎・蓄膿症・扁桃腺炎・トラホーム等

製造發賣元 山之内薬品商會 東京市日本橋區小舟町二 大阪市東區高麗橋五

包裝 二十錠 五十錠 百錠 全國薬店・百貨店に有 文獻御申込次第進呈

A263